Valstybinių miškų urėdija

VĮ VALSTYBINIŲ MIŠKŲ URĖDIJOS PATIKĖJIMO TEISE VALDOMŲ PANEVĖŽIO REGIONINIO PADALINIO ADMINISTRUOJAMŲ MIŠKŲ

VIDINĖS MIŠKOTVARKOS PROJEKTO KEITIMO AIŠKINAMASIS RAŠTAS

KAUNAS, 2022

Patvirtinta: Valstybinės miškų tarnybos
direktoriaus 2022 m. vasario 17 d.
įsakymu Nr. (39.8)-V-33

VĮ VALSTYBINIŲ MIŠKŲ URĖDIJOS PATIKĖJIMO TEISE VALDOMŲ PANEVĖŽIO REGIONINIO PADALINIO ADMINISTRUOJAMŲ MIŠKŲ

VIDINĖS MIŠKOTVARKOS PROJEKTO KEITIMO

AIŠKINAMASIS RAŠTAS

Projekto rengėjas: VĮ Valstybinių miškų urėdija

Direktoriaus pavaduotojas miškotvarkai	Martas Lynikas
Kraštotvarkos skyriaus vadovė	Viliūnė Naureckaitė
Projekto autorius	Artūras Gustainis

Kaunas, 2022 m.

Valstybinių miškų urėdija

VĮ Valstybinių miškų urėdija
Pramonės pr. 11a, LT-51327 Kaunas
Telefonai: (8-37) 490 222, 490 211
Faksas: (8-37) 490 233

VĮ VALSTYBINIŲ MIŠKŲ URĖDIJOS PATIKĖJIMO TEISE VALDOMŲ PANEVĖŽIO REGIONINIO PADALINIO ADMINISTRUOJAMŲ MIŠKŲ VIDINĖS MIŠKOTVARKOS PROJEKTO KEITIMAS

SANTRAUKA

VĮ Valstybinių miškų urėdijos (toliau – VĮ VMU) patikėjimo teise valdomų Panevėžio regioninio padalinio administruojamų miškų vidinės miškotvarkos projektas patvirtintas Valstybinių miškų tarnybos direktoriaus 2019 m. birželio 20 d. įsakymu Nr. 167-19-V. Šio vidinės miškotvarkos projekto keitimas vykdomas vadovaujantis Vidinės miškotvarkos projektų rengimo taisyklių, patvirtintų Lietuvos Respublikos (toliau – LR) aplinkos ministro 2006 m. rugsėjo 1 d. įsakymu Nr. D1-406 (LR Aplinkos ministro 2021 m. rugsėjo 9 d. įsakymo Nr. D1-524 redakcija) 40.10 punktu – reikia papildomai suprojektuoti ar patikslinti apsaugos ir (ar) tvarkymo priemones saugomoms rūšims ar Europos bendrijos svarbos buveinėms. Keičiamas VĮ VMU patikėjimo teise valdomų Panevėžio regioninio padalinio administruojamų miškų vidinės miškotvarkos projekto gamtosauginės dalies skyrius „Gamtotvarkos planuose numatytos projektuojamos gamtosauginės tvarkymo priemonės“, jį papildant „*Skilvionių miško plačialapės klumpaitės (Cypripedium calceolus) apsaugos 2021–2023 m. veiksmų plano*“ (toliau – Veiksmų planas) sprendiniais.

Projekto keitimo tikslas – suprojektuoti gamtotvarkos priemones, skirtas išsaugoti plačialapės klumpaitės (*Cypripedium calceolus*) populiacijos palankią apsaugos būklę teritorijoje, numatytoje Veiksmų plano sprendiniuose. Veiksmų plano tikslui pasiekti keliamas uždavinys – biotechninėmis priemonėmis atkurti plačialapei klumpaitei palankią buveinės būklę.

Veiksmų plane plačialapės klumpaitės buveinės būklei pagerinti numatytos šios gamtotvarkos priemonės:

- Krekenavos girininkijos 73 kv. 15 (dalis; 0,1 ha), 17 skl., 74 kv. 3 skl. dalyje (0,4 ha) projektuojami specialieji biologinės įvairovės palaikymo miško kirtimai. Bendras plotas, kuriame projektuojami šie kirtimai – 1,5 ha, bendras iškertamas tūris – iki 20 m^3.
- Žolės pjovimas ir biomasės šalinimas (Krekenavos girininkijos 74 kv. 3 skl. dalyje; plotas – 0,4 ha);
- šakų ir kirtimo atliekų šalinimas (Krekenavos girininkijos 73 kv. 15 (dalis), 17 skl., 74 kv. 3 (dalis) skl.; bendras plotas – 1,5 ha).

TURINYS

	Psl.
SANTRAUKA	3
ĮVADAS	5
1. PROJEKTUOJAMOS TERITORIJOS CHARAKTERISTIKA	6
2. PROJEKTUOJAMOS GAMTOTVARKOS PRIEMONĖS	7
GRAFINĖ DALIS	10
PRIEDAI	12
PROCEDŪRŲ DOKUMENTAI	25

ĮVADAS

Svarbiausi miškų ūkio tikslai, šalia kitų, yra šie: miško išteklių išsaugojimas ir gausinimas vadovaujantis visuotinai pripažintais tvaraus ir subalansuoto miškų ūkio principais, visuomenės informavimas apie urėdijos miškus, jų būklę ir tvarkymą, racionalus, miškų ekosistemų tvarumo užtikrinimas, biologinės įvairovės išsaugojimas ir gausinimas, ūkininkavimo saugomų teritorijų miškuose reglamentavimas pagal šių teritorijų tikslus bei uždavinius, visuomenės bendrųjų su miškais susijusių reikmių tenkinimas regiono ir šalies lygiu.

VĮ VMU patikėjimo teise valdomų Panevėžio regioninio padalinio administruojamų miškų vidinės miškotvarkos projektas patvirtintas Valstybinių miškų tarnybos direktoriaus 2019 m. birželio 20 d. įsakymu Nr. 167-19-V. Šis vidinės miškotvarkos projektas buvo parengtas VĮ VMU patikėjimo teise valdomiems Panevėžio regioninio padalinio administruojamiems miškams. Vidinės miškotvarkos projekto keitimas vykdomas vadovaujantis Vidinės miškotvarkos projektų rengimo taisyklių, patvirtintų LR aplinkos ministro 2006 m. rugsėjo 1 d. įsakymu Nr. D1-406 (LR Aplinkos ministro 2021 m. rugsėjo 9 d. įsakymo Nr. D1-524 redakcija) 40.10 punktu – *reikia papildomai suprojektuoti ar patikslinti apsaugos ir (ar) tvarkymo priemones saugomoms rūšims ar Europos bendrijos svarbos buveinėms*. Keičiamas VĮ VMU patikėjimo teise valdomų Panevėžio regioninio padalinio administruojamų miškų vidinės miškotvarkos projekto gamtosauginės dalies skyrius „Gamtotvarkos planuose numatytos projektuojamos gamtosauginės tvarkymo priemonės“, jį papildant „*Skilvionių miško plačialapės klumpaitės (Cypripedium calceolus) apsaugos 2021–2023 m. veiksmų plano*“ (toliau – Veiksmų planas) sprendiniais. Veiksmų planas patvirtintas Valstybinės saugomų teritorijų tarnybos prie LR aplinkos ministerijos direktoriaus 2021 m. rugsėjo 21 d. įsakymu Nr.V-187.

Šio vidinės miškotvarkos projekto keitimo tikslas – suprojektuoti gamtotvarkos priemones, skirtas išsaugoti plačialapės klumapitės (*Cypripedium calceolus*) populiacijos palankią apsaugos būklę teritorijoje, numatytoje Veiksmų plano sprendiniuose.

Rengiant šį vidinės miškotvarkos projekto keitimą, dabartinės patvirtintos kirtimų normos nebus keičiamos.

Prie projekto dirbo Kraštotvarkos skyriaus vadovė Viliūnė Naureckaitė, Kraštotvarkos skyriaus vyr. specialistas Linas Juozaitis ir Kraštotvarkos skyriaus specialistė Gerda Kymantienė.

1. PROJEKTUOJAMOS TERITORIJOS CHARAKTERISTIKA

Projektuojama teritorija apima regioninio padalinio Krekenavos girininkijos 73 miško kvartalo 15 (dalis), 17 sklypus, 74 kvartalo 3 taksacinio sklypo dalį (**iš viso 1,5 ha**; žr. 1 pav.).

Teritorija priklauso buveinių apsaugai svarbiai teritorijai (toliau – BAST) „Skilvionių miškas“ (kodas – LTPAN0008), kuri priskirta Europos ekologiniam tinklui „Natura 2000“ ir yra įtraukta į Vietovių, atitinkančių gamtinių buveinių apsaugai svarbių teritorijų atrankos kriterijus, sąrašą, skirtą pateikti Europos Komisijai, patvirtintą LR aplinkos ministro 2009 m. balandžio 22 d. įsakymu Nr. D1-210 „*Dėl Vietovių, atitinkančių gamtinių buveinių apsaugai svarbių teritorijų atrankos kriterijus, sąrašo, skirto pateikti Europos Komisijai, patvirtinimo“.* Skilvionių miškas BAST priskirta Krekenavos regioninio parko direkcijai. Projektuojamoje teritorijoje esanti plačialapės klumpaitės populiacija yra svarbi rūšies įvairovės apsaugos ir fitogeografiniu požiūriu.

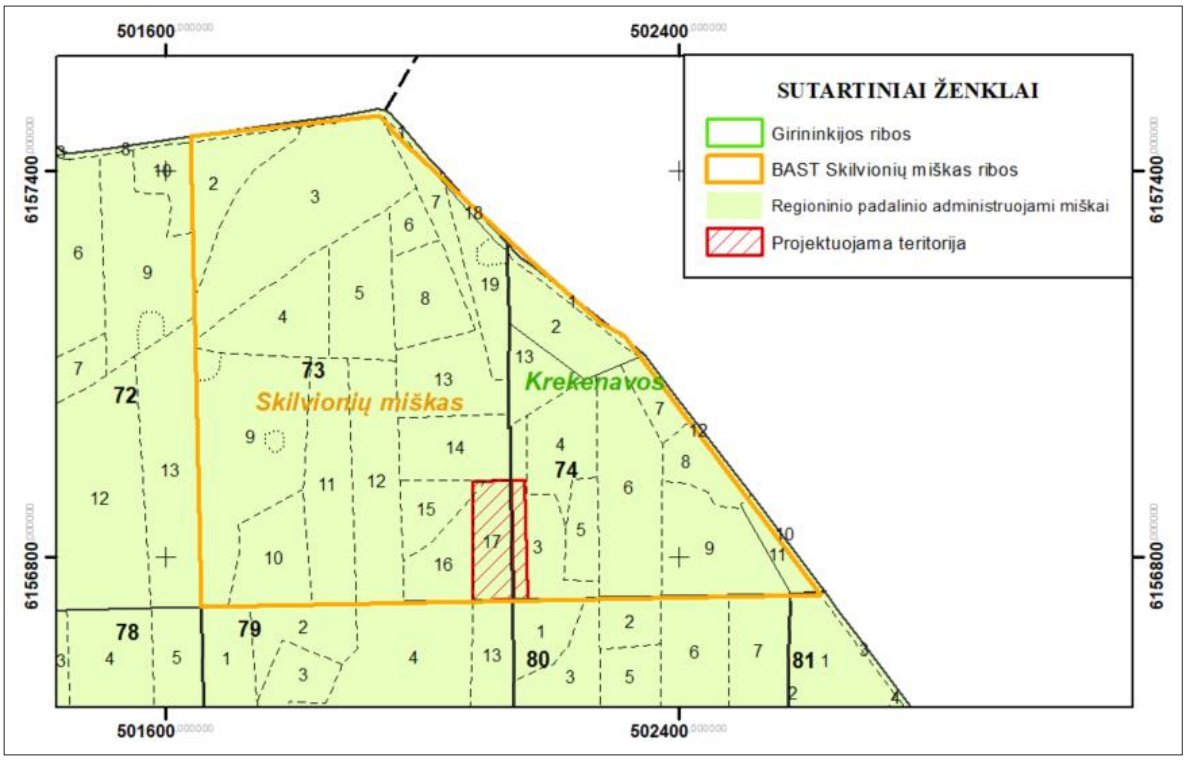

1 pav. Projektuojama teritorija – regioninio padalinio administruojami Krekenavos girininkijos 73 kv. 15 (dalis), 17 sklypai; 74 kv. 3 sklypo dalis

1 lentelė. *Taksacinių miško sklypų charakteristika (Krekenavos girininkija)*

Kv. Nr.	Skl. Nr. / Nuosav	Plotas, ha	Medyno ardas	Medyno sudėtis	Medžių rūšių amžius, m	Medžių rūšių aukštis, m	Medžių rūšių skersmuo, cm	Skalsumas	Skerspločių suma	Tūris, m3 Į ha	Tūris, m3 sklype	Tūris, m3 sudėtinės m.r.	Kilmė	Bonitetas / Selek. grupė	Miškų grupė, pogrupis	Augavietė / Miško tipas	Projektuota ūkinė priemonė
73	15	0,9	1	4B	29	14	14	0,7		106	95	38		2	401	Lds	Retinimas 2 eil. 20%
	valst.			3E	54	17	19					28				aeg	
				2D	29	15	16					19					
				1E	39	8	9					10	K				
				Bt	27												
			Trakas: Lz, Št, Iv, vidutinio tankumo. BAST Skilvionių miškas. Normalaus kirtimo amžiaus ūkiniai miškai.														
73	17	1,0	1	5B	29	17	16	0,6		105	105	53		1	401	Lds	
	valst.			2E	54	13	15					21				aeg	
				2D	29	18	19					21					
				1U	34	13	14					10					
				L	37												
				J	37												
			Pavieniai medžiai														
				8Ą	100	25	40			5	5	4					
				2E	80	26	32					1					
			Trakas: Lz, Št, Iv, tankus. Plačialapės klumpaitės augavietė. BAST Skilvionių miškas. Normalaus kirtimo amžiaus ūkiniai miškai.														
Iš viso		1,9ha. Medynų tūris 200m3, pagal medžių rūšis: E-59, U-10, B-91, D-40. Pavienių medžių tūris 5m3, pagal medžių rūšis: E-1, Ą-4.															
74	3	1,6	1	8J	11	6	5	0,7		37	59	47		2	401	Lds	
	valst.			2B	11	5	4					12				aeg	
			Pavieniai medžiai														
				10J	70	24	24			2	3	3					
			Trakas: Lz, Št, vidutinio tankumo. Plynas kirtimas 2010m. Plačialapės klumpaitės augavietė. BAST Skilvionių miškas. Normalaus kirtimo amžiaus ūkiniai miškai.														
Iš viso		1,6ha. Medynų tūris 59m3, pagal medžių rūšis: B-12, J-47. Pavienių medžių tūris 3m3, pagal medžių rūšis: J-3.															

2. PROJEKTUOJAMOS GAMTOTVARKOS PRIEMONĖS

Saugomų rūšių informacinėje sistemoje (toliau – SRIS) nurodoma, kad 2010 m. plačialapės klumpaitės populiaciją teritorijoje sudarė apie 15 individų, augančių apytiksliai 2 m^2 plote. Tiksli dabartinė populiacijos būklė ir individų dinaminiai pokyčiai nėra žinomi. Daugiausia neigiamos įtakos populiacijai turi blogos buveinės apšvietimo sąlygos dėl susiformavusio labai tankaus krūmų ardo.

Veiksmų plano tikslas – išsaugoti plačialapės klumpaitės populiacijos palankią apsaugos būklę teritorijoje.

Veiksmų plano tikslui pasiekti keliamas uždavinys – biotechninėmis priemonėmis atkurti rūšiai palankią buveinės būklę.



2 pav. Projektuojami specialieji biologinės įvairovės palaikymo miško kirtimai (medžių ir krūmų kirtimas) Krekenavos girininkijos 74 kv. 3 sklypo dalyje

Veiksmų plano uždaviniui įgyvendinti Skilvionių miške projektuojamos šios gamtotvarkos priemonės (žr. 2 lentelę; grafinę dalį):

- <u>*specialieji biologinės įvairovės palaikymo miško kirtimai*</u>:
  - *Tvarkymo plote Nr. 1* (Krekenavos girininkijos 73 kv. 15 (dalis), 17 sklypai; bendras plotas – 1,1 ha) projektuojamas medžių ardo lapuočių retinimas ir šalinimas;
  - *Tvarkymo plotuose Nr. 1, 2* (Krekenavos girininkijos 73 kv. 15 (dalis), 17 skl., 74 kv. 3 (dalis) skl., bendras plotas – 1,5 ha) projektuojamas lazdynų, krūmų ardo spygliuočių ir lapuočių retinimas ir šalinimas;
- <u>*žolės pjovimas ir biomasės šalinimas*</u> (*Tvarkymo plote Nr. 2*; Krekenavos girininkijos 74 kv. 3 sklypo dalyje; plotas – 0,4 ha);
- šakų ir kirtimo atliekų šalinimas (*Tvarkymo plotuose Nr. 1, 2*; Krekenavos girininkijos 73 kv. 15 (dalis), 17 skl., 74 kv. 3 (dalis) skl., bendras plotas – 1,5 ha).

Vadovaujantis Miško kirtimų taisyklėmis, patvirtintomis LR aplinkos ministro 2010 m. sausio 27 d. įsakymu Nr. D1-79 „*Dėl Miško kirtimų taisyklių patvirtinimo*“, biologinės įvairovės palaikymo miško kirtimai skirti miškuose augančių uogienojų ir vaistinių augalų apšvietimo sąlygų reguliavimui, saugomų rūšių ir (arba) Europos bendrijos svarbos gyvūnų ir augalų rūšių ir jų buveinių sąlygų pagerinimui, Europos bendrijos svarbos buveinių atkūrimui arba joms būdingos miško struktūros palaikymui, medžiojamųjų gyvūnų mitybos sąlygų pagerinimui, vandens telkinių pakrančių apaugimo reguliavimui, pelkių, smėlynų ir kitų plotų saugojimui nuo apaugimo sumedėjusia augalija ir kitoms gamtotvarkos priemonėms, numatytoms gamtotvarkos, saugomų teritorijų tvarkymo, saugomų rūšių apsaugos, invazinių rūšių gausos reguliavimo veiksmų planuose, projektuose ar medžioklėtvarkos projektuose ir integruotoms į vidinės miškotvarkos projektus.

2 lentelė. *Skilvionių miške projektuojamos gamtotvarkos priemonės*

Kvartalo Nr.	Sklypo Nr.	Tvarkymo ploto Nr.	Veiksmų plano priemonės Nr.	Sklypo plotas, ha	Kertamas plotas, ha	Tūris 1 ha, m^3	Kirtimų intensyvumas, proc.	Iškertamas tūris sklype, m^3	Trumpas priemonių aprašymas, pastabos
Krekenavos girininkija									
73	15d.	**1**	1.1; 1.2; 1.3; 1.5	0,9	0,1	106	30	3	Vykdomos Veiksmų plano priemonės: ○ *Nr. 1.1. specialieji biologinės įvairovės palaikymo miško kirtimai (medžių ardo lapuočių retinimas ir šalinimas);* ○ *Nr. 1.2. specialieji biologinės įvairovės palaikymo miško kirtimai (lazdynų retinimas ir šalinimas);* ○ *Nr. 1.3. specialieji biologinės įvairovės palaikymo miško kirtimai (krūmų ardo spygliuočių ir lapuočių kirtimas ir šalinimas);* ○ *Nr. 1.4. žolės pjovimas ir biomasės šalinimas;* ○ *Nr. 1.5. šakų ir kirtimo atliekų šalinimas;* Detalus priemonių apibūdinimas pateikiamas Veiksmų plano 3 skyriuje (žr. priedus).
73	17			1,0	1,0	110	15	17	
Iš viso Tvarkymo plote Nr. 1:					**1,1**			**20**	
74	3d.	**2**	1.2; 1.3; 1.4; 1.5	1,6	0,4	39	0	0	
Iš viso Tvarkymo plote Nr. 2:					**0,4**			**0**	
IŠ VISO:					**1,5**			**20**	
Bendras plotas, kuriame projektuojami specialieji biologinės įvairovės palaikymo miško kirtimai – 1,5 ha; bendras iškertamas tūris – iki 20 m^3									

d – taksacinio miško sklypo ploto dalis

Projektuojamų gamtotvarkos priemonių lokalizacija regioninio padalinio administruojamuose miškuose pateikiama grafinėje dalyje, o detalus priemonių apibūdinimas pateikiamas Veiksmų plano 3 skyriuje (žr. priedus).

GRAFINĖ DALIS

KREKENAVOS GIRININKIJA

SUPROJEKTUOTŲ BIOLOGINĖS ĮVAIROVĖS PALAIKYMO MIŠKO KIRTIMŲ LOKALIZACIJA REGIONINIO PADALINIO ADMINISTRUOJAMUOSE MIŠKUOSE, VADOVAUJANTIS SKILVIONIŲ MIŠKO PLAČIALAPĖS KLUMPAITĖS APSAUGOS 2021-2023 M. VEIKSMŲ PLANU

M 1 : 10 000

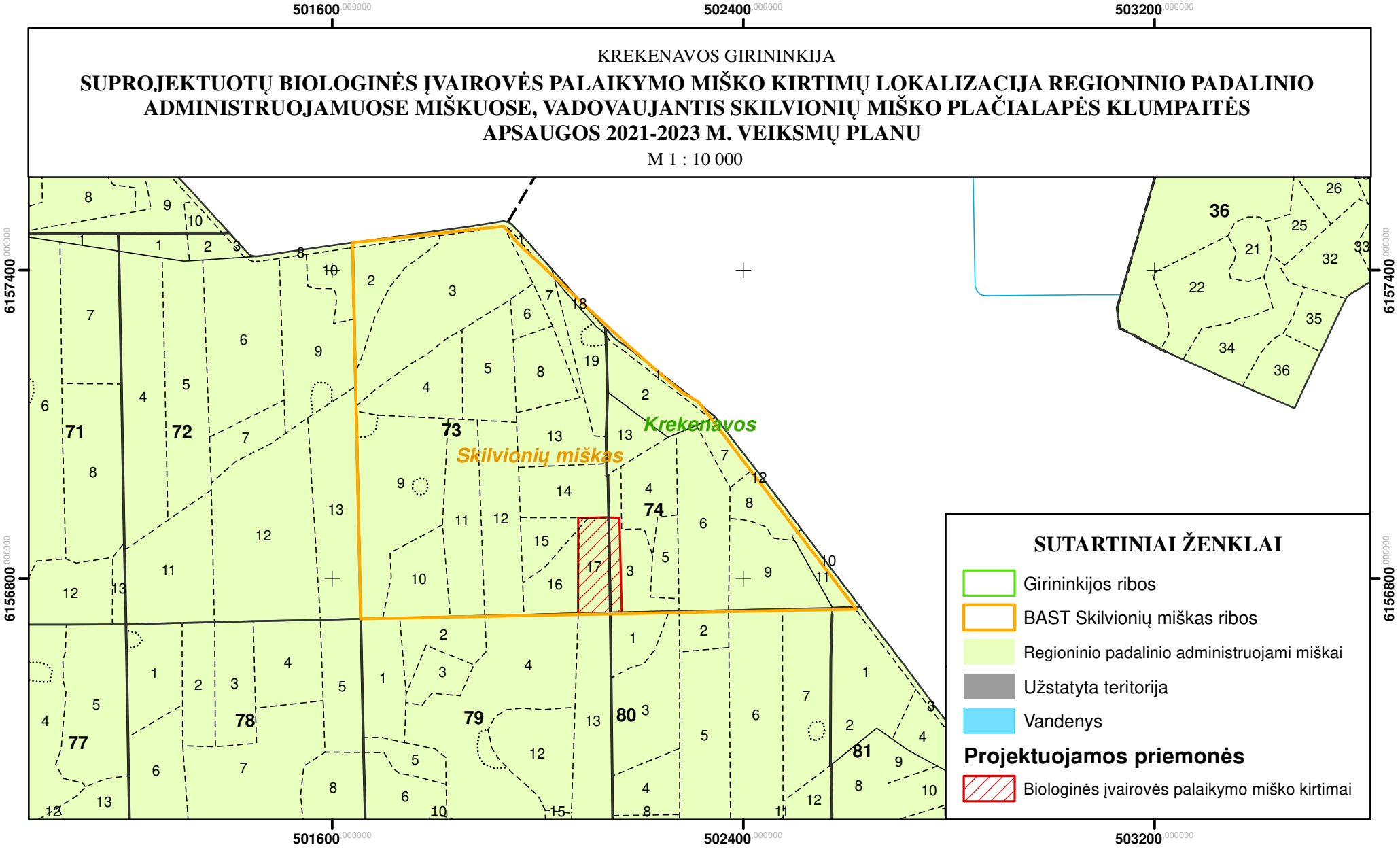

PRIEDAI

PATVIRTINTA
Valstybinės saugomų teritorijų
tarnybos prie Lietuvos Respublikos
aplinkos ministerijos direktoriaus
2021 m. rugsėjo 21 d. įsakymu Nr.V-187

SKILVIONIŲ MIŠKO PLAČIALAPĖS KLUMPAITĖS (*CYPRIPEDIUM CALCEOLUS*) APSAUGOS 2021–2023 M. VEIKSMŲ PLANAS

I SKYRIUS
PLAČIALAPĖS KLUMPAITĖS TERITORIJOS BŪKLĖS APRAŠYMAS IR ĮVERTINIMAS

Plačialapės klumpaitės teritorijos padėtis, jos ribos ir užimamas plotas

1. Skilvionių miško plačialapės klumpaitės (*Cypripedium calceolus*) apsaugos 2021–2023 m. veiksmų plano (toliau – Veiksmų planas) teritorija (toliau – teritorija) yra Panevėžio rajono savivaldybėje, Krekenavos seniūnijoje, apie 3 km į vakarus nuo Krekenavos miestelio (1 pav.). Teritorija išsidėsčiusi VĮ Valstybinių miškų urėdijos (toliau – VMU) Panevėžio regioninio padalinio Krekenavos girininkijos 73 ir 74 kvartaluose (2 pav.). Teritorijos centro koordinatės: X 6156809, Y 502120 (LKS-94 sistemoje). Teritorijos plotas – 1,53 ha.

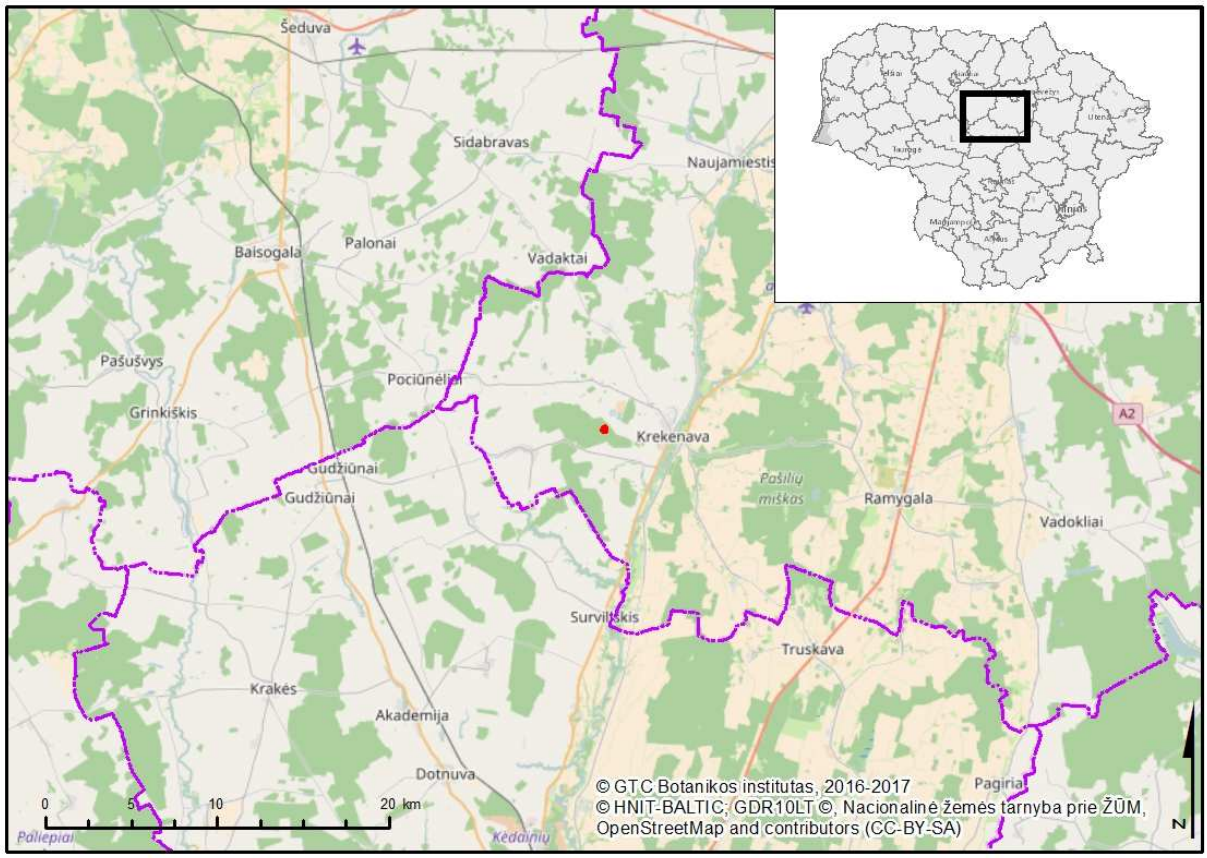

1 pav. Teritorijos padėtis Lietuvoje ir administraciniame vienete.

Teritorijos teisinis statusas ir svarba

2. Teritorija yra buveinių apsaugai svarbioje teritorijoje (toliau – BAST) – Skilvionių miškas (LTPAN0008), kuri priskirta Europos ekologiniam tinklui „Natura 2000“ ir yra įtraukta į Vietovių, atitinkančių gamtinių buveinių apsaugai svarbių teritorijų atrankos kriterijus, sąrašą, skirtą pateikti Europos Komisijai, patvirtintą Lietuvos Respublikos aplinkos ministro 2009 m. balandžio 22 d. įsakymu Nr. D1-210 „Dėl Vietovių, atitinkančių gamtinių buveinių apsaugai svarbių teritorijų atrankos kriterijus, sąrašo, skirto pateikti Europos Komisijai, patvirtinimo“.

3. Teritorijos teisinį statusą, svarbą ir galiojančius veiklos apribojimus nustato šie teisės aktai:

– Lietuvos Respublikos aplinkos apsaugos įstatyme ir Lietuvos Respublikos administracinių nusižengimų kodekse numatyta atsakomybė už saugomų teritorijų apsaugos ir naudojimo režimo pažeidimus;

– Lietuvos Respublikos saugomų gyvūnų, augalų ir grybų rūšių įstatyme nustatyti draudimai kenkti saugomų rūšių buveinėms bei iš dalies reglamentuota jų apsauga;

– Lietuvos Respublikos statybos įstatyme nustatytos asmenų teisės ir pareigos statant statinius saugomose teritorijose ir atsakomybė už savavališkas statybas saugomose teritorijose;

– Lietuvos Respublikos teritorijų planavimo įstatyme numatytos pareigos laikytis teritorinio planavimo dokumentų nuostatų;

– Lietuvos Respublikos saugomų teritorijų įstatyme, Lietuvos Respublikos specialiųjų žemės naudojimo sąlygų įstatyme nustatyti veiklos miško paskirties žemėje ir kitose gamtos apsaugai svarbiose teritorijose ribojimai ir ypatumai;

– Bendruosiuose buveinių ar paukščių apsaugai svarbių teritorijų nuostatuose, patvirtintuose Lietuvos Respublikos Vyriausybės 2004 m. kovo 15 d. nutarimu Nr. 276 „Dėl Bendrųjų buveinių ar paukščių apsaugai svarbių teritorijų nuostatų patvirtinimo“, nustatytos būtinos apsaugos priemonės buveinių ir paukščių apsaugai svarbioms teritorijoms;

– Lietuvos Respublikos miškų įstatyme, Miško kirtimų taisyklėse, patvirtintose Lietuvos Respublikos aplinkos ministro 2010 m. sausio 27 d. įsakymu Nr. D1-79 „Dėl Miško kirtimų taisyklių patvirtinimo“, nustatytas ūkinės veiklos miškuose režimas pagal nustatytas miškų grupes. Teritorija yra normalaus kirtimo amžiaus ūkiniuose miškuose, kuriuose leidžiami visi kirtimai. Plynųjų pagrindinių miško kirtimų, išskyrus plynuosius sanitarinius miško kirtimus, biržės plotas negali būti didesnis kaip 8 hektarai.

Skilvionių miško BAST esanti plačialapės klumpaitės populiacija svarbi rūšies įvairovės apsaugos ir fitogeografiniu požiūriu.

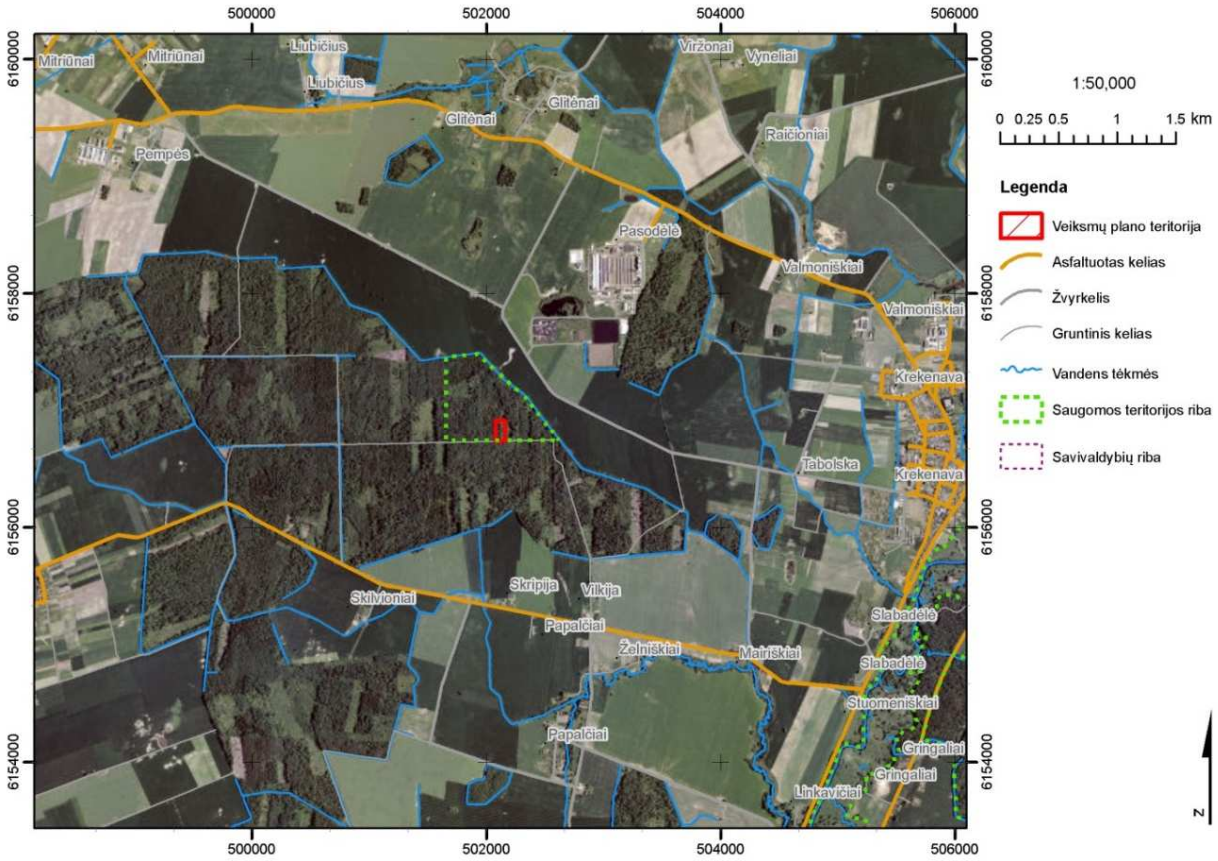

2 pav. Teritorijos padėtis Skilvionių miško BAST.

Teritorijos fizinės - geografinės sąlygos

4. Klimato sąlygos. Teritorija patenka į Vidurio žemumos klimato rajoną, Mūšos-Nevėžio parajonį. Vidutinė metinė temperatūra teritorijoje siekia +6,5–7,0 °C. Šilčiausias mėnuo yra liepa – vidutinė temperatūra – +17,8 °C, šalčiausias mėnuo – sausis – vidutinė temperatūra – -3,4 °C. Per metus regione iškrinta apie 560–700 mm kritulių. Sniego danga išsilaiko 75–90 dienų. Saulė per metus šviečia vidutiniškai 1800 valandų. Saulės radiacija – 72 kcal/cm^2 per metus.

5. Geologinės ir geomorfologinės ypatybės. Teritorija yra Vidurio Lietuvoje žemumoje, Nevėžio lygumoje, Naujamiesčio-Krekenavos mikrorajone. Lyguma labai paveikta limnoglacialinių vandenų, kai kur apklota smulkiagrūdžiu smėliu ir vėliau išraižyta erozijos. Mikrorajonui būdingos negiliai slėniuotos lygumos, kurios palankios žemės ūkiui. Gana dideli lygumų plotai regione apaugę miškais. Šalia upių lygumos pereina į salpinius terasinius slėnius.

6. Dirvožemio ypatybės. Teritorijoje vyrauja labai derlingi karbonatiniai moreniniai priemoliai.

Teritorijos biologinės ypatybės

7. Laukinės augalijos ypatybės. Teritorijoje vyrauja plačialapių ir mišrūs miškai, kurie neatitinka Europos Bendrijos svarbos buveinių kriterijų.

Saugomų rūšių informacinėje sistemoje (SRIS) nurodoma, kad be plačialapės klumpaitės 1992 m. teritorijoje buvo užregistruota žalsvažiedė blandis (*Platanthera chlorantha*), kuri įrašyta į Lietuvos Respublikos saugomų gyvūnų, augalų ir grybų rūšių sąrašą, patvirtintą Lietuvos Respublikos aplinkos ministro 2003 m. spalio 13 d. įsakymu Nr. 504 „Dėl Lietuvos Respublikos saugomų gyvūnų, augalų ir grybų rūšių sąrašo patvirtinimo“, ir priskiriama neapibrėžto statuso

rūšių (4(I)) kategorijai, tačiau naujų duomenų apie rūšį nėra. Manoma, kad rūšis teritorijoje gali būti išnykusi.

SRIS nurodoma, kad 2010 m. plačialapės klumpaitės populiaciją teritorijoje sudarė apie 15 individų, augančių apytiksliai 2 m^2 plote. Ankstesnių duomenų apie populiaciją nėra. Teritorijoje detalūs populiacijos tyrimai niekada nebuvo vykdyti, todėl tiksli populiacijos būklė ir individų dinaminiai pokyčiai nėra žinomi. Daugiausiai neigiamos įtakos Skilvionių miško populiacijai turi blogos buveinės apšvietimo sąlygos dėl teritorijoje vykdytų kirtimų susiformavusio labai tankaus krūmų ardo.

8. Laukinės gyvūnijos ypatybės. Duomenų apie teritorijoje esančią laukinę gyvūniją nėra.

Žemės ir gamtos išteklių nuosavybė ir naudojimas teritorijoje

9. Esamos žemėvaldos: visa teritorija yra valstybei nuosavybės teise priklausanti miško paskirties žemė, kurią patikėjimo teise valdo VMU Panevėžio regioninis padalinys. Teritorija priskirta Krekenavos girininkijai.

10. Žemės ūkio veikla teritorijoje nevykdoma.

11. Miško ištekliai ir ūkininkavimas teritorijos miškuose: teritorijoje vyrauja jauni plačialapių ir mišrūs miškai, kurie priskiriami IV grupės (ūkiniams), A pogrupio – normalaus kirtimo amžiaus ūkiniams miškams, kuriuose ūkininkavimo tikslas yra, laikantis aplinkosaugos reikalavimų, formuoti produktyvius medynus, nepertraukiamai tiekti medieną. Dalyje teritorijos 2013–2014 m. žiemą vykdytas plynas kirtimas, o likusioje dalyje maždaug prieš 10 metų vykdyti sanitariniai kirtimai. Šiuo metu jokie miško kirtimai nevykdomi ir nenumatoma jų vykdyti.

12. Rekreacinė veikla teritorijoje nevykdoma.

13. Žvejyba ir medžioklė teritorijai įtakos neturi.

14. Kiti vandens telkinių naudojimo būdai: teritorijoje vandens telkinių nėra.

15. Naudingųjų iškasenų gavyba teritorijoje nevykdoma ir nenumatoma jos vykdyti.

16. Kita gamtos išteklių naudojimo veikla: jokia kita gamtos išteklių naudojimo veikla teritorijoje nevykdoma.

Teritorijos socialiniai ir ekonominiai aspektai

17. Teritorija nėra reikšminga socialiniu požiūriu, nes netinka žemės ūkio reikmėms ir rekreacijai. Ekonominiu požiūriu teritorijoje esantis miškas nėra svarbus, nes jame neseniai vykdyti kirtimai ir vyrauja jaunas medynas.

II SKYRIUS
PLAČIALAPĖS KLUMPAITĖS VEIKSMŲ PLANO TIKSLAI IR UŽDAVINIAI

18. Veiksmų plano tikslas – išsaugoti plačialapės klumpaitės populiacijos palankią apsaugos būklę teritorijoje.

19. Veiksmų plano tikslui pasiekti keliami uždaviniai:

19.1. biotechninėmis priemonėmis atkurti plačialapei klumpaitei palankią buveinės būklę;

19.2. stebėti taikytų Veiksmų plano priemonių poveikį plačialapės klumpaitės populiacijos būklei.

III SKYRIUS
PLAČIALAPĖS KLUMPAITĖS VEIKSMŲ PLANO PRIEMONIŲ ĮGYVENDINIMO PLANAS

Veiksmų plano priemonių įgyvendinimo planas

20. Veiksmų plano tikslui pasiekti parengtas Veiksmų plano priemonių įgyvendinimo planas pateiktas 1 lentelėje. Veiksmų plano priemonių lėšų poreikio analizė kiekvienai priemonei įgyvendinti pateikta 2 priede.

1 lentelė. Veiksmų plano priemonių įgyvendinimo planas.

Uždavinys	Priemonė	Atsakingas subjektas	Įgyvendinimo laikotarpis	Tvarkymo plotas	Bendras lėšų poreikis, Eur	Galimi finansavimo šaltiniai
1. Biotechninėmis priemonėmis atkurti plačialapei klumpaitei palankią buveinės būklę	1.1. medžių ardo lapuočių retinimas ir šalinimas	VMU Panevėžio regioninis padalinys	2022 m. sausio – vasario mėn.	Nr. 1	1089,00	Europos Sąjungos fondų lėšos
	1.2. lazdynų retinimas ir šalinimas	VMU Panevėžio regioninis padalinys	2022 ir 2023 m. sausio – vasario mėn.	Nr. 1, 2	3630,00	Europos Sąjungos fondų lėšos
	1.3. krūmų ardo spygliuočių ir lapuočių kirtimas ir šalinimas	VMU Panevėžio regioninis padalinys	2022 ir 2023 m. sausio – vasario mėn.	Nr. 1, 2	5082,00	Europos Sąjungos fondų lėšos
	1.4. žolės pjovimas ir biomasės šalinimas	VMU Panevėžio regioninis padalinys	2021 ir 2022 m. rugpjūčio – spalio mėn.	Nr. 2	1122,00	Europos Sąjungos fondų lėšos
	1.5. šakų ir kirtimo atliekų šalinimas	VMU Panevėžio regioninis padalinys	2021 m. spalio – lapkričio mėn.	Nr. 1, 2	610,50	Europos Sąjungos fondų lėšos
2. Stebėti taikytų Veiksmų plano priemonių poveikį plačialapės klumpaitės populiacijos būklei	2.1. įvertinti plačialapės klumpaitės populiacijos dydį ir struktūrą	Viešąjį pirkimą laimėjęs asmuo*	2022 m. liepos mėn.	Nr. 1, 2	454,30	Europos Sąjungos fondų lėšos
				Iš viso:	**11987,80**	

* Čia ir toliau tekste viešąjį pirkimą laimėjęs asmuo – fizinis ar juridinis asmuo, kitos organizacijos ir jų padaliniai ar tokių asmenų grupė.

21. Veiksmų plano priemonių aprašymas. Priemonėms įgyvendinti numatytos išpjauti medienos, žabų ir kitų kirtimo atliekų tūris apskaičiuotas pagal Apvaliosios medienos bei

nenukirsto miško matavimo ir tūrio nustatymo taisykles, patvirtintas Lietuvos Respublikos aplinkos ministro 2002 m. gruodžio 10 d. įsakymu Nr. 631 „Dėl apvaliosios medienos bei nenukirsto miško matavimo ir tūrio nustatymo taisyklių patvirtinimo“. Įgyvendinant priemones Nr. 1.1–1.5, darbus organizuoti ir prižiūrėti jų įgyvendinimą bei Veiksmų plano nuostatų laikymąsi privalo rūšies apsaugą išmanantis specialistas, kurio kvalifikacija turi būti patvirtinta darbo patirtimi ir (ar) ataskaitomis ir pan.:

21.1. medžių ardo lapuočių retinimas ir šalinimas. Tvarkymo plote Nr. 1 gana tankiai augantys antrojo medžių ardo lapuočiai sudaro per didelę ūksmę plačialapei klumpaitei. Dėl to būtina pašalinti dalį antrojo ardo lapuočių medžių, paliekant sveikiausius individus. Dabar bendras pirmojo ir antrojo medžių ardų padengimas siekia iki 90 proc. Plačialapės klumpaitės buveinėje medžių lajų padengimas turi būti nuo 50 proc. iki 70 proc., iš jų eglių – ne daugiau kaip 30 proc. bendro medžių padengimo. Įgyvendinant priemonę medžiai turi būti pjaunami motopjūklu žiemą, tik susidarius ilgalaikei sniego dangai ir (arba) nuolatiniam įšalui (išskyrus, kai tokios sąlygos priemonės įgyvendinimo metais nesusidaro). Nupjauti medžių kamienai turi būti supjaustomi ir išnešami už tvarkymo ploto ribų, kartu pašalinamos visos šakos. Mediena ir šakos turi būti sutvarkytos. Sukrauti į krūvas ir palikti arba deginti nupjautos medienos teritorijoje ir BAST gamtinių buveinių plotuose negalima. Į tvarkymo plotą važiuoti transporto priemonėmis negalima, nes taip galima pakenkti plačialapės klumpaitės populiacijai. Medieną ir medžių šakas laikinai (ne ilgiau kaip 1 mėnesį) galima sandėliuoti už teritorijos ribų esančio keliuko pakraštyje. Priemonė įgyvendinama vieną kartą, 2022 m. sausio – vasario mėn., tvarkymo plote Nr. 1, kuris užima 1,14 ha. Tvarkymo plote Nr. 1 iš viso turi būti iškirsta ir pašalinta apie 100 antrojo medžių ardo lapuočių (daugiausia drebulių ir beržų), kurių kamieno skersmuo yra apie 15 cm, aukštis – apie 8 m. Numatytų išpjauti medžių medienos tūris sudarys apie 7 m^3, šakų tūris – apie 3 m^3;

21.2. lazdynų retinimas ir šalinimas. Palanki plačialapės klumpaitės buveinės būklė susidaro tada, kai krūmų ardo projekcinis padengimas yra ne daugiau kaip 50 proc. Tankiai sužėlę lazdynai sudaro pernelyg stiprią ūksmę, slopina plačialapių klumpaičių augimą, žydėjimą ir vaisių mezgimą, todėl smarkiai sulėtėja jų dauginimasis. Įgyvendinant priemonę lazdynai turi būti retinami išpjaunant jaunus krūmų stiebus, bet paliekant 2–3 stambiausius ir sveikiausius ūglius. Viso lazdynų krūmo išpjauti negalima, nes smarkiai padidėjęs šviesos srautas skatina aukštaūgių žolių vešėjimą. Lazdynai turi būti retinami kirviu arba pjaunami motopjūklu žiemą, tik susidarius ilgalaikei sniego dangai ir (arba) nuolatiniam įšalui (išskyrus, kai tokios sąlygos priemonės įgyvendinimo metais nesusidaro). Nupjauti ar nukirsti lazdynų stiebai turi būti pašalinami iš tvarkymo ploto bei sutvarkyti. Sukrauti į krūvas ir palikti arba deginti nupjautų lazdynų teritorijoje ir BAST gamtinių buveinių plotuose negalima. Nupjautus lazdynus laikinai (ne ilgiau kaip 1 mėnesį) galima sandėliuoti už teritorijos ribų esančio keliuko pakraštyje. Į tvarkymo plotą važiuoti transporto priemonėmis negalima, nes taip galima pakenkti plačialapės klumpaitės populiacijai. Priemonė įgyvendinama du kartus, 2022 ir 2023 m. sausio – vasario mėn., visoje teritorijoje (tvarkymo plotuose Nr. 1 ir Nr. 2). Tvarkymo plote Nr. 1, kuris užima 1,14 ha, 2022 m. turi būti iškirsta ir pašalinta apie 750 lazdynų stiebų, kurių kamieno skersmuo yra apie 3 cm, aukštis – apie 3 m. Numatytų išpjauti lazdynų stiebų tūris tvarkymo plote Nr. 1 2022 m. sudarys apie 1 m^3, o 2023 m. kertant atžalas jos sudarys apie 0,3 m^3. Tvarkymo plote Nr. 2, kuris užima 0,39 ha, 2022 m. turi būti iškirsta ir pašalinta apie 500 lazdynų stiebų, kurių kamieno skersmuo yra apie 2 cm, aukštis – apie 2 m. Numatytų išpjauti lazdynų stiebų tūris tvarkymo plote Nr. 2 2022 m. sudarys apie 0,5 m^3, o 2023 m. kertant atžalas jos sudarys apie 0,3 m^3;

21.3. krūmų ardo spygliuočių ir lapuočių kirtimas ir šalinimas. Palanki plačialapės klumpaitės buveinės būklė turi būti palaikoma išsaugant palyginti atvirą, krūmais neapaugusią buveinę. Dėl to būtina šalinti buveinėje tankiai augančius krūmus. Dabar teritorijoje bendras krūmų ardo padengimas yra apie 70 proc. Plačialapės klumpaitės buveinėje krūmų projekcinis padengimas turi būti ne daugiau kaip 50 proc., iš jų eglaičių – ne daugiau kaip 20 proc. bendro krūmų padengimo. Įgyvendinant priemonę krūmai ir jauni medeliai turi būti kertami kirviu arba pjaunami motopjūklu žiemą, tik susidarius ilgalaikei sniego dangai ir (arba) nuolatiniam įšalui (išskyrus, kai tokios sąlygos priemonės įgyvendinimo metais nesusidaro). Nupjauti ar nukirsti krūmai su visomis

nenugenėtomis šakomis turi būti pašalinami iš tvarkymo ploto bei sutvarkyti. Sukrauti į krūvas ir palikti arba deginti nupjautų krūmų teritorijoje ir BAST gamtinių buveinių plotuose negalima. Nupjautus krūmus laikinai (ne ilgiau kaip 1 mėnesį) galima sandėliuoti už teritorijos ribų esančio keliuko pakraštyje. Į tvarkymo plotą važiuoti transporto priemonėmis negalima, nes taip galima pakenkti plačialapės klumpaitės populiacijai. Priemonė įgyvendinama du kartus, 2022 ir 2023 m. sausio – vasario mėn., visoje teritorijoje (tvarkymo plotuose Nr. 1 ir Nr. 2). Tvarkymo plote Nr. 1, kuris užima 1,14 ha, 2022 m. turi būti iškirsta ir pašalinta apie 4000 krūmų (daugiausia eglaičių, šaltekšnių, šermukšnių, sausmedžių ir drebulių), kurių kamieno skersmuo yra apie 3 cm, aukštis – 1–3 m. Numatytų išpjauti krūmų tūris tvarkymo plote Nr. 1 2022 m. sudarys apie 4 m^3, o 2023 m. kertant atžalas jos sudarys apie 1 m^3. Tvarkymo plote Nr. 2, kuris užima 0,39 ha, 2022 m. turi būti iškirsta ir pašalinta apie 2400 krūmų stiebų (daugiausia drebulių, šaltekšnių, beržų ir juodalksnių), kurių kamieno skersmuo yra apie 2 cm, aukštis – iki 2 m. Numatytų išpjauti krūmų tūris tvarkymo plote Nr. 2 2022 m. sudarys apie 5 m^3, o 2023 m. kertant atžalas jos sudarys apie 0,5 m^3;

21.4. žolės pjovimas ir šalinimas. Po vykdytų kirtimų tvarkymo plote Nr. 2 suvešėję aukštaūgiai azotamėgiai žoliniai augalai (daugiausia šakiai, gervuogės, usnys, kemerai) stelbia ir sudaro nepalankias sąlygas plačialapei klumpaitei, todėl tvarkymo plote būtina vykdyti šienavimą ir taip sumažinti neigiamą žolinių augalų poveikį. Įgyvendinant priemonę žolė turi būti pjaunama vasaros pabaigoje, geriausia nuo rugpjūčio mėn. vidurio. Žolė turi būti pjaunama dalge arba žoliapjove, tačiau ji negali būti smulkinama. Nupjauta žolė turi būti sugrėbta iš karto po pjovimo arba ją išdžiovinus ir išnešta iš teritorijos bei sutvarkyta. Sukrauti į krūvas ir palikti arba deginti nupjautą žolę teritorijoje ir BAST gamtinių buveinių plotuose negalima. Nupjautą žolę laikinai (ne ilgiau kaip 1 mėnesį) galima sandėliuoti už teritorijos ribų esančio keliuko pakraštyje. Į tvarkymo plotą važiuoti transporto priemonėmis negalima, nes taip galima pakenkti plačialapės klumpaitės populiacijai. Priemonė turi būti įgyvendinama du kartus, 2021 ir 2022 m. rugpjūčio – spalio mėn., tvarkymo plote Nr. 2, kuris užima 0,39 ha. 2021 m. tvarkymo plote susidarys apie 3 t žolės biomasės. Priemonę kartojant 2022 m. tvarkymo plote kasmet susidarys maždaug po 3 t žolės biomasės;

21.5. šakų ir kirtimo atliekų šalinimas. Teritorijoje anksčiau buvo vykdyti kirtimai, kurių metu susidariusios šakos ir kitos atliekos liko neišvežtos. Į krūvas sukrautos šakos dengia dalį teritorijos ir taip sumažina plačialapės klumpaitės buveinių plotą. Šakos ir kitos atliekos turi būti surinktos ir pašalintos iš teritorijos bei sutvarkytos. Palikti arba deginti šakas teritorijoje, už jos ribų esančiose gamtinėse BAST buveinėse draudžiama. Surinktas šakas ir kitas atliekas laikinai (ne ilgiau kaip 1 mėnesį) galima sandėliuoti už teritorijos ribų esančio keliuko pakraštyje. Priemonė turi būti įgyvendinama vieną kartą, 2021 m. spalio – lapkričio mėn., visoje teritorijoje (tvarkymo plotuose Nr. 1 ir Nr. 2), kuri užima 1,53 ha. Iš teritorijos turi būti išvežta apie 15 m^3 po miško kirtimo likusių senų šakų ir kitų kirtimo liekanų;

21.6. įvertinti plačialapės klumpaitės populiacijos dydį ir struktūrą. Plačialapės klumpaitės populiacijos būklės, dydžio ir sudėties vertinimas turi būti vykdomas 2022 m. liepos mėn. Vertinimo metu turi būti nustatoma plačialapės klumpaitės buveinės būklė (medžių, krūmų, žolių ir samanų ardų projekcinis padengimas, bendrijos rūšių sudėtis) ir plačialapės klumpaitės populiacijos sudėtis bei būklė (nustatomas populiacijos tankumas, individų ūglių pasiskirstymas pagal brandos grupes, matuojamas ūglių aukštis, skaičiuojamas žiedų ir vaisių skaičius). Plačialapės klumpaitės populiacijos ir buveinės būklė turi būti vertinama pagal „Europos Bendrijos svarbos rūšių monitoringo metodiką“ (2016; 334–337 p., 6.1–6.3 ir 6.6 priedai). Plačialapės klumpaitės buveinės būklės, populiacijos dydžio ir struktūros pokyčius turi vertinti kvalifikuotas botanikas (toliau – ekspertas). Ekspertas privalo turėti saugomų augalų populiacijų ir buveinių būklės vertinimo patirtį. Eksperto kvalifikacija turi būti patvirtinta darbo patirtimi ir (ar) ataskaitomis ir pan. Atlikęs vertinimą ekspertas turi parengti baigiamąją ataskaitą su išsamia plačialapės klumpaitės populiacijos ir buveinės būklės pokyčių analize.

Veiksmų plano priemonių lokalizacija

22. Teritorija suskirstyta į du tvarkymo plotus, kurie yra miško naudmenose, nuosavybės teise priklauso valstybei bei yra valstybinės reikšmės miškų teritorijoje (tvarkymo plotų lokalizacijos brėžinys pateiktas 1 priede). Teritorija pasiekiama gruntiniu miško keliu. Atstumas nuo kelio iki teritorijos ribos – mažiau kaip 10 m:

22.1. tvarkymo plotas Nr. 1, kuris užima 1,14 ha, apima VĮ Valstybinių miškų urėdijos Panevėžio regioninio padalinio Krekenavos girininkijos 73 kvartalo 15 ir 17 sklypus. Tvarkymo ploto centro koordinatės: X 6156799, Y 502115. Tvarkymo plote Nr. 1 aptinkami pavieniai plačialapės klumpaitės individai;

22.2. tvarkymo plotas Nr. 2, kuris užima 0,39 ha, apima dalį VĮ Valstybinių miškų urėdijos Panevėžio regioninio padalinio Krekenavos girininkijos 74 kvartalo 3 sklypo. Tvarkymo ploto centro koordinatės: X 6156814, Y 502145. Tvarkymo plote Nr. 2 aptinkami pavieniai plačialapės klumpaitės individai, kurie gali greitai išnykti dėl kirtavietėje suvešėjusių krūmų ir aukštaūgių žolinių augalų.

IV SKYRIUS
PLAČIALAPĖS KLUMPAITĖS VEIKSMŲ PLANO PRIEMONES ĮGYVENDINANTYS SUBJEKTAI IR JŲ FUNKCIJOS

23. Veiksmų plano priemones įgyvendina viešąjį pirkimą laimėjęs asmuo pagal Veiksmų planą ir viešųjų pirkimų sutartį dėl Veiksmų plano priemonių įgyvendinimo.

V SKYRIUS
PLAČIALAPĖS KLUMPAITĖS VEIKSMŲ PLANO TIKSLINIMAS IR PRIEMONIŲ ĮGYVENDINIMO STEBĖSENA

24. Viešąjį pirkimą laimėjęs asmuo Veiksmų plano priemonių įgyvendinimo metu, atsižvelgdamas į numatytų priemonių įgyvendinimo kliūtis, atsiradusius naujus veiksnius ir grėsmes, teikia pasiūlymus dėl Veiksmų plano priemonių tikslinimo Valstybinei saugomų teritorijų tarnybai prie Aplinkos ministerijos (toliau – VSTT). VSTT sprendžia klausimą dėl Veiksmų plano priemonių pakeitimo.

Ne vėliau kaip per 1 mėnesį po kiekvienos Veiksmų plano priemonės įgyvendinimo termino pabaigos viešąjį pirkimą laimėjęs asmuo teikia priemonės įgyvendinimo ataskaitą VSTT ir Krekenavos regioninio parko direkcijai. Remdamasi šiomis ataskaitomis ir, esant reikalui, faktiniais priemonių vykdymo patikrinimais, VSTT organizuoja Veiksmų plano priemonių įgyvendinimo stebėseną.

_____

Skilvionių miško
plačialapės klumpaitės (*Cypripedium calceolus*)
apsaugos 2021–2023 m. veiksmų plano
1 priedas

VEIKSMŲ PLANO PRIEMONIŲ LOKALIZACIJOS BRĖŽINYS

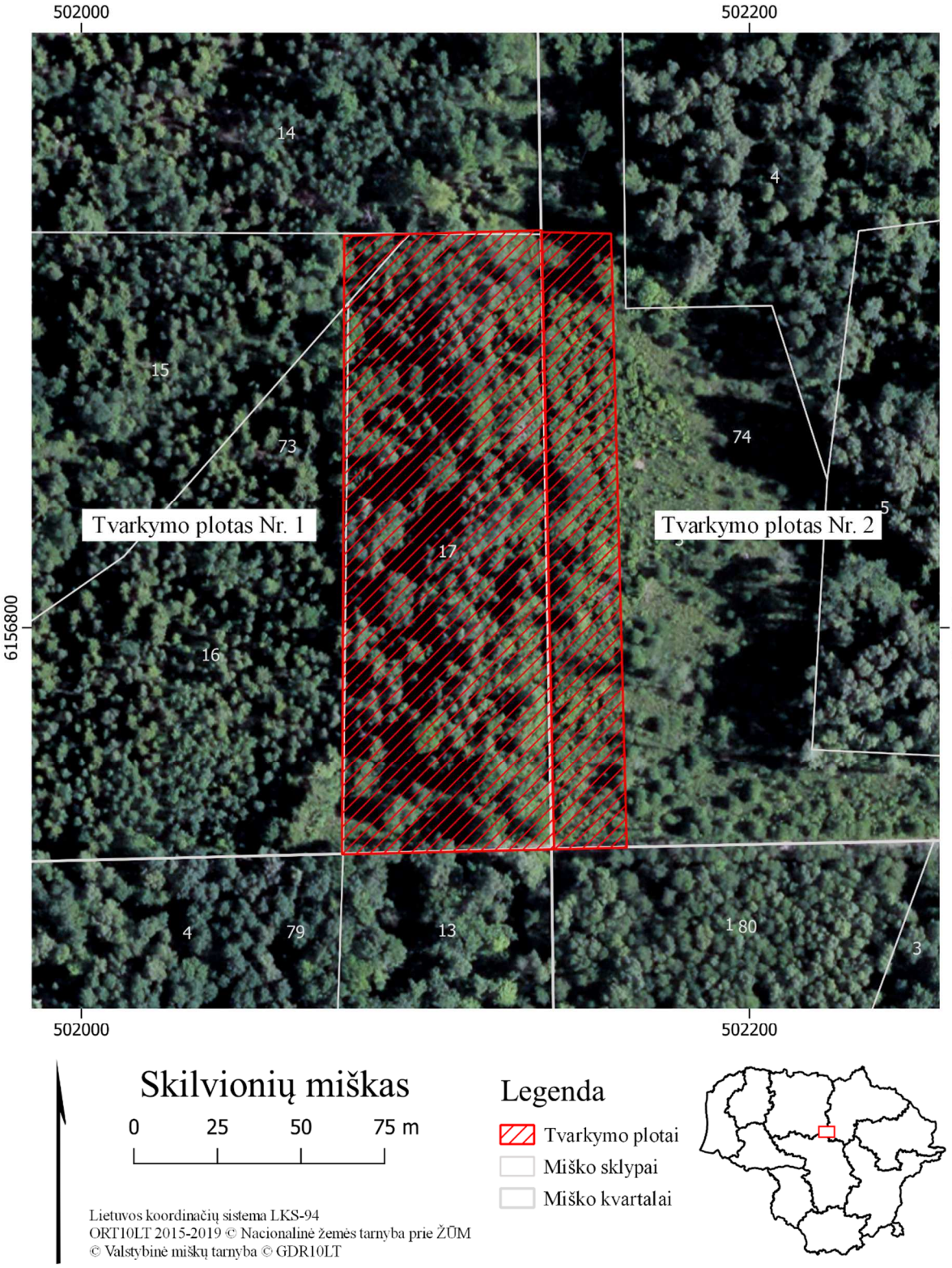

Skilvionių miško
plačialapės klumpaitės (*Cypripedium calceolus*)
apsaugos 2021–2023 m. veiksmų plano
2 priedas

FINANSINIŲ IŠTEKLIŲ POREIKIO ANALIZĖ VEIKSMŲ PLANO PRIEMONĖMS ĮGYVENDINTI

1. Priemonės Nr. 1.1 – medžių ardo lapuočių retinimas ir šalinimas – išlaidas sudaro (priemonės Nr. 1.1 preliminarus išlaidų apskaičiavimas pateikiamas šio priedo 1 lentelėje):

1.1. medžių pjovimas, medienos ir šakų išnešimas iš tvarkymo ploto, medienos ir šakų pakrovimas ir iškrovimas (įrengimų ir įrankių įsigijimas nenumatytas);

1.2. medienos ir šakų išvežimas iš teritorijos (reisas iki 100 km).

1 lentelė. Priemonės Nr. 1.1 preliminarus išlaidų apskaičiavimas.

	Darbas, Eur	**Transportas, Eur**	**Suma, Eur**
Išlaidos	570,00[1]	420,00[2]	990,00
Papildomos išlaidos (10 proc.)	57,00	42,00	99,00
Iš viso:	**627,00**	**462,00**	**1089,00**

[1] Vidutinė medienos kirtimo ir sutvarkymo rinkos kaina - 38,00 Eur/1 m^3;

[2] Vidutinė medienos ir šakų išvežimo rinkos kaina - 2,10 Eur/1 km.

2. Priemonės Nr. 1.2 – lazdynų retinimas ir šalinimas – išlaidas sudaro (priemonės Nr. 1.2 preliminarus išlaidų apskaičiavimas pateikiamas šio priedo 2 lentelėje):

2.1. lazdynų retinimas, išnešimas iš tvarkymo ploto, pakrovimas ir iškrovimas (įrengimų ir įrankių įsigijimas nenumatytas);

2.2. lazdynų išvežimas iš teritorijos (reisas iki 100 km).

2 lentelė. Priemonės Nr. 1.2 preliminarus išlaidų apskaičiavimas.

	Darbas, Eur	**Transportas, Eur**	**Suma, Eur**
2022 metai			
Išlaidos	1530,00[1]	120,00[2]	1650,00
Papildomos išlaidos (10 proc.)	153,00	12,00	165,00
Iš viso:	1683,00	132,00	1815,00
2023 metai			
Išlaidos	1530,00[1]	120,00[2]	1650,00
Papildomos išlaidos (10 proc.)	153,00	12,00	165,00
Iš viso:	1683,00	132,00	1815,00
Iš viso per 2 metus:	**3366,00**	**264,00**	**3630,00**

[1] Vidutinė krūmų ugdomojo retinimo ir sutvarkymo rinkos kaina - 1000,00 Eur/1 ha;

[2] Vidutinė biomasės išvežimo rinkos kaina lengvu krovininiu automobiliu - 1,20 Eur/1 km.

3. Priemonės Nr. 1.3 – krūmų ardo spygliuočių ir lapuočių kirtimas ir šalinimas – išlaidas sudaro (priemonės Nr. 1.3 preliminarus išlaidų apskaičiavimas pateikiamas šio priedo 3 lentelėje):

3.1. krūmų kirtimas, išnešimas iš tvarkymo ploto, pakrovimas ir iškrovimas (įrengimų ir įrankių įsigijimas nenumatytas);

3.2. krūmų išvežimas iš teritorijos (reisas iki 100 km).

3 lentelė. Priemonės Nr. 1.3 preliminarus išlaidų apskaičiavimas.

	Darbas, Eur	**Transportas, Eur**	**Suma, Eur**
2022 metai			
Išlaidos	2300,00[1]	210,00[2]	2510,00
Papildomos išlaidos (10 proc.)	230,00	21,00	251,00
Iš viso:	2530,00	231,00	2761,00
2023 metai			
Išlaidos	1990,00[3]	120,00[4]	2110,00
Papildomos išlaidos (10 proc.)	199,00	12,00	211,00
Iš viso:	2189,00	132,00	2321,00
Iš viso per 2 metus:	**4719,00**	**363,00**	**5082,00**

[1] Vidutinė krūmų kirtimo ir sutvarkymo rinkos kaina - 1500,00 Eur/1 ha;

[2] Vidutinė biomasės išvežimo rinkos kaina - 2,10 Eur/1 km;

[3] Vidutinė krūmų atžalų kirtimo ir sutvarkymo rinkos kaina - 1300,00 Eur/1 ha;

[4] Vidutinė biomasės išvežimo rinkos kaina lengvu krovininiu automobiliu - 1,20 Eur/1 km.

4. Priemonės Nr. 1.4 – žolės pjovimas ir biomasės šalinimas – išlaidas sudaro (priemonės Nr. 1.4 preliminarus išlaidų apskaičiavimas pateikiamas šio priedo 4 lentelėje):

4.1. žolės pjovimas ir biomasės išnešimas iš tvarkymo ploto, pakrovimas ir iškrovimas (įrengimų ir įrankių įsigijimas nenumatytas);

4.2. žolės biomasės išvežimas iš teritorijos (reisas iki 100 km).

4 lentelė. Priemonės Nr. 1.4 preliminarus išlaidų apskaičiavimas.

	Darbas, Eur	**Transportas, Eur**	**Suma, Eur**
2021 metai			
Išlaidos	300,00[1]	210,00[2]	510,00
Papildomos išlaidos (10 proc.)	30,00	21,00	51,00
Iš viso:	330,00	231,00	561,00
2022 metai			
Išlaidos	300,00[1]	210,00[2]	510,00
Papildomos išlaidos (10 proc.)	30,00	21,00	51,00
Iš viso:	330,00	231,00	561,00
Iš viso per 2 metus:	**660,00**	**462,00**	**1122,00**

[1] Vidutinė žolės pjovimo ir šalinimo pievoje rinkos kaina - 750,00 Eur/1 ha;

[2] Vidutinė biomasės išvežimo rinkos kaina - 2,10 Eur/1 km.

5. Priemonės Nr. 1.5 – šakų ir kirtimo atliekų šalinimas – išlaidas sudaro (priemonės Nr. 1.5 preliminarus išlaidų apskaičiavimas pateikiamas šio priedo 5 lentelėje):

5.1. šakų ir kirtimo atliekų išnešimas iki 100 m iš tvarkymo ploto, pakrovimas ir iškrovimas (įrengimų ir įrankių įsigijimas nenumatytas);

5.2. šakų ir kirtimo atliekų išvežimas iš teritorijos (reisas iki 100 km).

5 lentelė. Priemonės Nr. 1.5 preliminarus išlaidų apskaičiavimas.

	Darbas, Eur	**Transportas, Eur**	**Suma, Eur**
Išlaidos	135,00[1]	420,00[2]	555,00
Papildomos išlaidos (10 proc.)	13,50	42,00	55,50
Iš viso:	**148,50**	**462,00**	**610,50**

[1] Vidutinė kirtimo atliekų tvarkymo rinkos kaina - 9 Eur/1 m^3;

[2] Vidutinė biomasės išvežimo rinkos kaina - 2,10 Eur/1 km.

6. Priemonės Nr. 2.1 – įvertinti plačialapės klumpaitės populiacijos dydžio ir struktūros pokyčius – išlaidas sudaro (priemonės Nr. 2.1 preliminarus išlaidų apskaičiavimas pateikiamas šio priedo 6 lentelėje):

6.1. plačialapės klumpaitės populiacijos dydžio ir struktūros pokyčių vertinimas (įrengimų ir įrankių įsigijimas nenumatytas);

6.2. eksperto ir laboranto kelionės išlaidos į teritoriją ir iš jos (iki 340 km).

6 lentelė. Priemonės Nr. 2.1 preliminarus išlaidų apskaičiavimas.

	Darbas, Eur	**Transportas, Eur**	**Suma, Eur**
Išlaidos	328,00[1]	85,00[2]	413,00
Papildomos išlaidos (10 proc.)	32,80	8,50	41,30
Iš viso:	360,80	**93,50**	**454,30**

[1] Eksperto darbas: 12,50 Eur/val. × 16 val. darbo laiko, laboranto darbas: 8,00 Eur/val. × 16 val. darbo laiko. Eksperto įkainis nustatytas remiantis kvalifikuotų ekologų/botanikų su aukštuoju išsilavinimu, dirbančių gamtos apsaugos projektuose, įkainiais.

[2] Transportas: eksperto ir laboranto atvykimui į teritoriją ir grįžimui iš jos – 0,25 Eur/km × 340 km × 1 kelionė.

PROCEDŪRŲ DOKUMENTAI

DEMBAVA TURI NAUJĄ GYVENTOJĄ:

Respublikinėje Panevėžio ligoninėje gimė pirmasis rajono kūdikis



Asmeninio albumo nuotr.

Samanta ILONYTĖ

Sausio 2-ąją Respublikinės Panevėžio ligoninės Akušerijos skyriaus kolektyvas džiaugėsi sulaukęs pirmojo šių metų kūdikio. Tai – berniukas, tačiau jis su tėveliais iškeliavo į Kupiškio rajoną. Sausio 3-ąją 13 val. 18 min. gimė ir pirmoji šių metų mergaitė, kuri tapo pirmąja šių metų Panevėžio rajono naujagime.

„Gimdyvė iš Dembavos. Tai – antrasis šeimos vaikas. Mergaitė gimė 4308 g ir 56 cm“, – atskleidė Akušerijos skyriaus vedėjas Raimundas Petrauskas.

JP DOVANOS

Pirmasis 2022-aisiais metais Respublikinėje Panevėžio ligoninėje gimęs berniukas ir jo tėveliai apdovanoti specialia naujienų portalo JP.lt dovana.

Dovanos sulaukė ir gimusios mergaitės tėveliai. Specialios skaitomiausio naujienų portalo Aukštaitijoje JP.lt dovanos pasitarnaus pirmaisiais kūdikių gyvenimo mėnesiais.

PANEVĖŽIO APSKRITIES STATISTIKA

Panevėžio mieste registruotų vaikų Respublikinėje Panevėžio ligoninėje pernai gimė 481, Panevėžio rajone – 200, o kituose Panevėžio apskrities miestuose ir rajonuose registruotų vaikų gimė 355.

„Tendencijos kasmet išlieka panašios, bet ir šiuose skaičiuose yra paklaida, nes gyvenamoji ir deklaruota vieta dažnai skiriasi“, – teigė R. Petrauskas.

INFORMACINIS PRANEŠIMAS APIE RENGIAMĄ VIDINĖS MIŠKOTVARKOS PROJEKTO KEITIMĄ

Visuomenė kviečiama susipažinti su baigiamu rengti VĮ Valstybinių miškų urėdijos patikėjimo teise valdomų Panevėžio regioninio padalinio administruojamų miškų vidinės miškotvarkos projekto keitimu pagal Skilvionių miško plačialapės klumpaitės apsaugos 2021–2023 m. veiksmų planą, patvirtintą Valstybinės saugomų teritorijų tarnybos prie Lietuvos Respublikos aplinkos ministerijos direktoriaus 2021 m. rugsėjo 21 d. įsakymu Nr.V-187.

Projekto rengėjas – VĮ Valstybinių miškų urėdija, Pramonės pr. 11A, LT-51327 Kaunas, tel. (8-37) 490222, el. p. info@vmu.lt.

Su keičiamo projekto sprendiniais nuo 2022 m. sausio 10 d. galima susipažinti VĮ Valstybinių miškų urėdijos interneto svetainėje vmu.lt/Veikla/Miškotvarka arba darbo dienomis iki 16 val. šiais adresais (atsižvelgiant į COVID-19 ligos epideminę situaciją Lietuvoje reikalinga išankstinė registracija, asmuo prie įėjimo į patalpas privalo pateikti savo vardu registruotą ir sugeneruotą galimybių pasą):

• VĮ Valstybinių miškų urėdijos Panevėžio regioniniame padalinyje: Parko g. 32, Panevėžys; tel. +370 68691902; gintaras.raskauskas@vmu.lt, registracija tel. +370 68691902;

• VĮ Valstybinių miškų urėdijos Kraštotvarkos skyriuje, Pramonės 11A, Kaunas; tel. +370 68766099, el. p. viliune.naureckaite@vmu.lt; registracija tel. +370 68766099;

Viešas svarstymas. Projekto keitimo viešas svarstymas vyks 2022 m. sausio 24 d. 11 val. 00 min. VĮ Valstybinių miškų urėdijos Panevėžio regioniniame padalinyje, Parko g. 32, Panevėžys.

Atsižvelgiant į COVID-19 ligos epideminę situaciją Lietuvoje ir nesant galimybės vykdyti fizinio susirinkimo, susirinkimas vyks nuotoliniu būdu (internetinė vaizdo transliacija). Daugiau informacijos apie susirinkimą tel. +370 68766099 arba vmu.lt.

Viešame keičiamo projekto svarstyme bus pristatomos gamtosauginės miško tvarkymo priemonės, atsižvelgiant į apsaugos veiksmų plano sprendinius. Pastabas ir pasiūlymus galima teikti projekto rengėjui (kontaktinis asmuo – Viliūnė Naureckaitė, tel. +370 68766099, el. p. viliune.naureckaite@vmu.lt) iki viešo svarstymo ir jo metu.

Raguvos gimnazijoje – tarptautiniai skirtukų mainai

Samanta ILONYTĖ



Raguvos gimnazijos nuotr.

Raguvos gimnazijos penktokai (*nuotraukoje*) ir jų auklėtoja Sandra Vaičiulienė įsitraukė į tarptautinį knygų skirtukų mainų projektą. Šis projektas, pasak auklėtojos, yra paprastas būdas dalytis skaitymo malonumu ir susirasti draugų iš kitų pasaulio šalių. Tiesa, mainuose dalyvavo ir daugiau gimnazijos klasių, tačiau S. Vaičiulienės auklėtiniai pirmieji gavo atsakymą iš už Atlanto.

Projektas apima bendradarbiaujančias mokyklas iš įvairių pasaulio kampų. Raguvos gimnazijos penktokams buvo priskirti partneriai iš Jungtinių Amerikos Valstijų. Mokiniai su džiaugsmu pagamino išskirtinius knygų skirtukus, parašė nuoširdų laišką ir išsiuntė į Volnat Grovo pradinę (Walnut Grove Elementary) mokyklą. Gamindami skirtukus, penktokai stengėsi kuo daugiau sužinoti apie partnerių šalį, miestelį bei pačią mokyklą.

Na, o belaukiant Naujųjų metų gimnaziją pasiekė ilgai lauktas siuntinys iš JAV su amerikiečių gamintais skirtukais. „Džiaugiamės suradę naujų draugų ir pristatę Raguvos gimnaziją amerikiečiams mokiniams ir mokytojams. Mano penktokai, gavę siuntą, net skubėjo partnerių ieškoti socialiniuose tinkluose. Nežinau, ar jiems pavyko juos surasti“, – juokėsi dvylika auklėtinių turinti S. Vaičiulienė.

„Vis dėlto labai smagu matyti jų entuziazmą. Sakė, kad norės dalyvauti ir kitais metais. Esame labai dėkingi gimnazijos bibliotekininkei Daliai Karaliūnienei, kuri ir organizavo šiuos mainus“, – teigė mokytoja.

Paskelbtas 2022-ųjų Panevėžio rajono jubiliejinių datų kalendorius

Samanta ILONYTĖ



Rimvydo Ančerevičiaus nuotr.

Panevėžio rajono viešoji biblioteka nuo 1984-ųjų rengia „Panevėžio rajono jubiliejinių datų kalendorių“. Ne išimtis ir šie metai. Kalendoriuje pateikta daug svarbių ne tik Panevėžio kraštui, bet ir visai Lietuvai datų. Vienas iš paminėtų įvykių – savaitraščio „Tėvynė“ 60-asis jubiliejus. „Išskirtina tai, kad laikraštis išlaikė tvarumu paremtą strategiją ir amžių kaitą“, – rašoma kalendoriuje.

SVARBŪS JUBILIEJAI

„Paminėsime daugelio Panevėžio r. žmonių vardus, kurie savo darbais garsino ar dabar garsina kraštą ir Lietuvą. Pažymėsime lietuvių literatūros klasiko Maironio, kuris Pirmojo pasaulinio karo metais gyveno Krekenavoje, 150-ąsias gimimo metines, prisiminsime kunigų literatų Jono Balvočiaus-Geručio, Kazimiero Čiplio-Vijūno, Jono Jurgaičio, knygnešių Kazimiero Ūdros ir Povilo Vidugirio, kompozitoriaus Bronislavo Vaidučio Kutavičiaus ir daugelio kitų jubiliejus“, – pranešime skelbia Panevėžio r. savivaldybės viešoji biblioteka.

Nuo 2011 metų kalendorių rengia bibliotekos vyr. bibliografė Vidmanta Trečiokienė (*nuotraukoje*). „Sudarant kalendorių naudojami įvairūs šaltiniai: enciklopediniai, bibliografiniai, informaciniai, periodiniai leidiniai, bibliotekos kraštotyros kartoteka, elektroninės duomenų bazės. Sunkiausia kalendoriaus rengimo dalis yra išsiaiškinti, kuris šaltinis pateikia teisingą informaciją, nes dažnai pateikiamos skirtingos žinios apie tą patį asmenį ar įvykio datas“, – tikino bibliografė.

Ji taip pat pasidžiaugė vienintelio Panevėžio rajono laikraščio jubiliejumi ir pabrėžė, kad bibliotekoje yra laikomi visi per 60 metų išleisti jo numeriai. „Juose – Panevėžio rajono istorija“, – pridūrė V. Trečiokienė.

REIKŠMINGI ĮVYKIAI

Kalendoriuje pateikiamos ir kitos Panevėžio r. reikšmingos datos, svarbūs įvykiai. „Lietuvos Respublikos Seimas 2022 metus paskelbė „Lietuvos katalikų bažnyčios kronikos“ metais. „LKB Kronika“ – UNESCO „Pasaulio atminties“ nacionaliniame registre. Panevėžio krašto kunigas Kazimieras Kuzminskas 1972 m. įsteigė lietuvių katalikų rėmėjų organizaciją, vėliau pavadintą „Lietuvos kronikos sąjunga“. 2022-ieji paskelbti ir Lietuvos karaimų metais. Istoriniai šaltiniai leidžia daryti prielaidą, kad karaimai Panevėžio rajone, Naujamiestyje, galėjo kurtis XVII a. 3–4 dešimtmečiuose. Ilga ir įdomi šios karaimų bendruomenės istorija“, – pasakojo V. Trečiokienė.

AKINIŲ TAISYMAS
Optika Matrica
Savanorių a. 12, Panevėžys
Tel.: (8-45) 401940, 8671 60099

Informacinis pranešimas apie rengiamą VĮ Valstybinių miškų urėdijos Panevėžio regioninio padalinio vidinės miškotvarkos projekto keitimą

2022 01 10

Visuomenė kviečiama susipažinti su baigiamu rengti VĮ Valstybinių miškų urėdijos patikėjimo teise valdomų Panevėžio regioninio padalinio administruojamų miškų vidinės miškotvarkos projekto keitimu pagal Skilvionių miško plačialapės klumpaitės apsaugos 2021–2023 m. veiksmų planą, patvirtintą Valstybinės saugomų teritorijų tarnybos prie Lietuvos Respublikos aplinkos ministerijos direktoriaus 2021 m. rugsėjo 21 d. įsakymu Nr.V-187.

Projekto rengėjas – VĮ Valstybinių miškų urėdija, Pramonės pr. 11A, LT-51327 Kaunas, tel. (8-37) 49 02 22, el. p. info@vmu.lt.

Su keičiamo projekto sprendiniais nuo 2022 m. sausio 10 d. galima susipažinti VĮ Valstybinių miškų urėdijos interneto svetainėje vmu.lt/Veikla/Miškotvarka arba darbo dienomis iki 16 val. šiais adresais (atsižvelgiant į COVID-19 ligos epideminę situaciją Lietuvoje reikalinga išankstinė registracija, asmuo prie įėjimo į patalpas privalo pateikti savo vardu registruotą ir sugeneruotą Galimybių pasą):

- VĮ Valstybinių miškų urėdijos Panevėžio regioniniame padalinyje: Parko g. 32, Panevėžys; tel. +370 68691902; gintaras.raskauskas@vmu.lt, registracija tel. +370 68691902;
- VĮ Valstybinių miškų urėdijos Kraštotvarkos skyriuje, Pramonės 11A, Kaunas; tel. +370 68766099, el. p. viliune.naureckaite@vmu.lt; registracija tel. +370 68766099;

Viešas svarstymas. Projekto keitimo viešas svarstymas įvyks 2022 m. sausio 24 d. 11 val. 00 min. VĮ Valstybinių miškų urėdijos Panevėžioregioniniame padalinyje, Parko g. 32, Panevėžys.

Atsižvelgiant į COVID-19 ligos epideminę situaciją Lietuvoje ir nesant galimybės vykdyti fizinio susirinkimo, susirinkimas vyks nuotoliniu būdu (internetinė vaizdo transliacija). Daugiau informacijos apie susirinkimą tel. +370 68766099 arba vmu.lt.

Viešame keičiamo projekto svarstyme bus pristatomos gamtosauginės miško tvarkymo priemonės, atsižvelgiant į apsaugos veiksmų plano sprendinius. Pastabas ir pasiūlymus galima teikti projekto rengėjui (kontaktinis asmuo – Viliūnė Naureckaitė tel. +370 68766099, el. p. viliune.naureckaite@vmu.lt) iki viešo svarstymo ir jo metu.

VĮ Valstybinių miškų urėdijos patikėjimo teise valdomų Panevėžio regioninio padalinio administruojamų miškų

VIDINĖS MIŠKOTVARKOS PROJEKTO VIEŠOJO SVARSTYMO PROTOKOLAS

2022 m. sausio 24 d.

Viešas posėdis įvyko 2022 m. sausio 24 d. 11.00 val. VĮ Valstybinių miškų urėdijos Panevėžio regioninio padalinio salėje (Parko g. 32, Panevėžys).

Posėdžio pirmininkas: VĮ VMU Panevėžio regioninio padalinio Gintaras Raškauskas

Posėdžio sekretorė: VĮ VMU Kraštotvarkos skyriaus vadovė Viliūnė Naureckaitė

DALYVAVO:

VĮ VMU Panevėžio regioninio padalinio, VĮ VMU Kraštotvarkos skyriaus atstovai (*dalyvių sąrašas pridedamas*).

DARBOTVARKĖ:

1. VĮ Valstybinių miškų urėdijos patikėjimo teise valdomų Panevėžio regioninio padalinio administruojamų miškų vidinės miškotvarkos projekto keitimo viešas pristatymas.
Pranešėjas: Kraštotvarkos skyriaus vyresnysis specialistas Linas Juozaitis.

Pasitarimas rengiamas vadovaujantis Vidinės miškotvarkos projektų rengimo taisyklių, patvirtintų LR aplinkos ministro 2006 m. rugsėjo 2 d. įsakymu Nr. D1-406 reikalavimais. Atsižvelgiant į tai, interneto tinklalapyje ir vietinėje spaudoje buvo paskelbta apie parengtą VĮ Valstybinių miškų urėdijos Panevėžio regioninio padalinio vidinės miškotvarkos projekto keitimo viešo svarstymo vietą ir laiką.

SVARSTYTA:

„VĮ Valstybinių miškų urėdijos patikėjimo teise valdomų Panevėžio regioninio padalinio administruojamų miškų vidinės miškotvarkos projekto“ keitimo sprendiniai

Pranešėjas Linas Juozaitis pristatė, kad keičiamo vidinės miškotvarkos projekto objektas – VĮ Valstybinių miškų urėdijos patikėjimo teise valdomi Panevėžio regioninio padalinio administruojami buveinių apsaugai svarbios teritorijos „Skilvionių miškas“ miškai, kurio tvarkymo sprendiniai koreguojami iki naujo Panevėžio regioninio padalinio vidinės miškotvarkos projekto parengimo.

Vidinės miškotvarkos projekto keitimas rengiamas pagal bendradarbiavimo sutartį su Valstybine saugomų teritorijų tarnyba (2021 m. birželio 29 d. partnerystės sutartis dėl rūšių išsaugojimo veiksmų planų).

Pranešėjas informavo, kad vidinės miškotvarkos projekto keitimas vykdomas vadovaujantis „Miškų tvarkymo schemų ir Vidinės miškotvarkos projektų rengimo taisyklėmis“, patvirtintomis LR aplinkos ministro 2006 m. rugsėjo 1 d. įsakymu Nr. D1-406 (įsakymo pakeitimas priimtas 2016 m. balandžio 28 d. Nr. D1-289), 44.10 punktu – *reikia papildomai suprojektuoti ar patikslinti apsaugos ir (ar) tvarkymo priemones saugomoms rūšims ar Europos bendrijos svarbos*

buveinėms. Keičiamas VĮ VMU patikėjimo teise valdomų Panevėžio regioninio padalinio administruojamų miškų vidinės miškotvarkos projekto gamtosauginės dalies skyrius „Gamtotvarkos planuose numatytos projektuojamos gamtosauginės tvarkymo priemonės“, jį papildant „*Skilvionių miško plačialapės klumpaitės (Cypripedium calceolus) apsaugos 2021–2023 m. veiksmų plano*“ sprendiniais. Veiksmų planas patvirtintas Valstybinės saugomų teritorijų tarnybos prie Lietuvos Respublikos aplinkos ministerijos direktoriaus 2021 m. rugsėjo 21 d. įsakymu Nr. V-187.

Pranešėjas supažindino su keičiamo projekto sprendiniais ir atkreipė dėmesį, kad šio projekto keitimo tikslas – suprojektuoti gamtotvarkos priemones, skirtas išsaugoti plačialapės klumpaitės (*Cypripedium calceolus*) populiacijos palankią apsaugos būklę teritorijoje, numatytoje veiksmų plano sprendiniuose. Siekiant atkurti saugomos rūšies (plačialapės klumpaitės) palankią buveinių būklę, Krekenavos girininkijos 73 miško kvartalo 15 sklypo dalyje (0,1 ha) ir 17 sklype (1,0 ha), taip pat 74 miško kvartalo 3 sklypo dalyje (0,4 ha) projektuojami specialieji biologinės įvairovės palaikymo miško kirtimai (bendras plotas – 1,5 ha). Vėliau 74 miško kvartalo 3 sklypo dalyje (0,4 ha plote) numatomi žolinės augalijos šienavimo ir biomasės pašalinimo darbai. Pranešėjas taip pat informavo, kad šiame VĮ VMU patikėjimo teise valdomų Panevėžio regioninio padalinio administruojamų miškų vidinės miškotvarkos projekto keitime dabartinės patvirtintos kirtimų normos nebus keičiamos. Projektuojamų objektų teritorijos į jokias kultūros paveldo vertybių teritorijas nepatenka.

Atsižvelgiant į aukščiau pateiktą informaciją, tolimesnės keičiamo vidinės miškotvarkos projekto derinimo ir tvirtinimo procedūros vykdomos vadovaujantis Vidinės miškotvarkos projektų rengimo taisyklių, patvirtintų Lietuvos Respublikos aplinkos ministro 2006 m. rugsėjo 1 d. įsakymu Nr. D1-406 (Lietuvos Respublikos aplinkos ministro 2021 m. rugsėjo 9 d. įsakymo Nr. D1-524 redakcija), nuostatomis.

Pirmininkas: Gintaras Raškauskas

Sekretorė: Viliūnė Naureckaitė

VĮ VALSTYBINIŲ MIŠKŲ URĖDIJOS PANEVĖŽIO REGIONINIO PADALINIO
VIDINĖS MIŠKOTVARKOS PROJEKTO KEITIMO
VIEŠOJO SVARTYMO

DALYVIŲ SĄRAŠAS

2022-01-24
Parko g. 32, Panevėžys

Eil. Nr.	Dalyvio vardas, pavardė, pareigos, padalinys	Parašas
1.	Linas Juozaitis, VMU Kraštotvarkos sk.	[signature]
2.	Vilitinė Naureckaitė, VMU, kraštotvarkos sk.	[signature]
3.	Gintaras Raškauskas, vyr. miškininkas	[signature]
4.	Vidas Petrauskas miško ištekliai specialistas	[signature]
5.	Giedrė Dominaitė girininkė	[signature]
6.	Jonas Leicha girininkas	[signature]
7.		
8.		
9.		
10.		
11.		
12.		
13.		
14.		
15.		
16.		
17.		
18.		
19.		
20.		

KREKENAVOS REGIONINIO PARKO DIREKCIJA

Biudžetinė įstaiga. Dobrovolės k. 2, Krekenavos sen., LT-38301 Panevėžio rajonas.
Duomenys kaupiami ir saugomi Juridinių asmenų registre, kodas 188602566.
Tel. 8 687 10 999. El. p. krekenavosrp@krpd.am.lt

Valstybės įmonei Valstybinių miškų urėdijai 2022-02-03 Nr. V3 - 34

Į 2022-02-02 Nr. 9.12-S(E)-137

DĖL MIŠKOTVARKOS PROJEKTO KEITIMO IŠVADOS

Informuojame, kad Krekenavos regioninio parko direkcija patikrino pateiktą informaciją dėl Panevėžio regioninio padalinio administruojamų miškų vidinės miškotvarkos projekto keitimo.

Pastabų dėl planuojamų pakeitimų neturime.

Direktorė Alma Kavaliauskienė

J. Auglys, 868618034, j.auglys@krpd.am.lt

LIETUVOS RESPUBLIKOS APLINKOS MINISTERIJA
VALSTYBINĖS MIŠKŲ TARNYBOS DIREKTORIUS

ĮSAKYMAS
DĖL VĮ VALSTYBINIŲ MIŠKŲ URĖDIJOS PATIKĖJIMO TEISE VALDOMŲ PANEVĖŽIO REGIONINIO PADALINIO ADMINISTRUOJAMŲ MIŠKŲ VIDINĖS MIŠKOTVARKOS PROJEKTO KEITIMO PATVIRTINIMO

2022 m. vasario Nr. -22-V
Kaunas

Vadovaudamasis Lietuvos Respublikos miškų įstatymo 14 straipsnio 3 dalimi ir Vidinės miškotvarkos projektų rengimo taisyklių, patvirtintų Lietuvos Respublikos aplinkos ministro 2006 m. rugsėjo 1 d. įsakymu Nr. D1-406 „Dėl Miškų tvarkymo schemų ir Vidinės miškotvarkos projektų rengimo taisyklių patvirtinimo“, 20-23 punktais:

1. T v i r t i n u VĮ Valstybinių miškų urėdijos patikėjimo teise valdomų Panevėžio regioninio padalinio administruojamų miškų vidinės miškotvarkos projekto keitimą;

2. N u r o d a u :

2.1. vidinės miškotvarkos projekto santrauką paskelbti Valstybinės miškų tarnybos interneto svetainėje;

2.2. patvirtintą vidinės miškotvarkos projektą registruoti Lietuvos Respublikos miškų valstybės kadastre.

3. VĮ Valstybinių miškų urėdijos patikėjimo teise valdomų Panevėžio regioninio padalinio administruojamų miškų vidinės miškotvarkos projekto keitimas (originalas) saugomas Valstybinės miškų tarnybos Miškų kadastro skyriaus archyve Pramonės pr. 11A, Kaunas.

PRIDEDAMA: VĮ Valstybinių miškų urėdijos patikėjimo teise valdomų Panevėžio regioninio padalinio administruojamų miškų vidinės miškotvarkos projekto keitimo aiškinamasis raštas elektronine forma.

Direktorė Vilija Augutavičienė

Įsakymo kopiją įteikti:
S. Kuksėnienei, L. Kovalčikui, E. Ermanienei

Dokumento nuorašas

Dokumento sudarytojas (-ai)	Valstybinė miškų tarnyba, Pramonės pr. 11A, 51327 Kaunas
Dokumento pavadinimas (antraštė)	ĮSAKYMAS DĖL VĮ VALSTYBINIŲ MIŠKŲ URĖDIJOS PATIKĖJIMO TEISE VALDOMŲ PANEVĖŽIO REGIONINIO PADALINIO ADMINISTRUOJAMŲ MIŠKŲ VIDINĖS MIŠKOTVARKOS PROJEKTO KEITIMO PATVIRTINIMO
Dokumento registracijos data ir numeris	2022-02-17 16:18:27 GMT+2, (39.8)-V-33
Dokumento formatas	ADOC-V1.0
Parašas #1	
Parašo galiojimas	Šis parašas galioja
El. parašo paskirtis	Pasirašymas
Parašą sukūrusio asmens vardas, pavardė ir pareigos	VILIJA AUGUTAVIČIENĖ, Direktorė
Parašo sukūrimo data ir laikas	2022-02-17 16:01:16 GMT+2
Parašo formatas	XAdES-T
Laiko žymoje nurodytas laikas	2022-02-17 16:01:16 GMT+2
Informacija apie sertifikavimo paslaugų teikėją	ADIC CA-A, Asmens dokumentu israsymo centras prie LR VRM, LT
Sertifikato galiojimo laikas	2022-01-26 14:12:48 - 2025-01-25 14:12:48 GMT+2
Parašas #2	
Parašo galiojimas	Šis parašas galioja
El. parašo paskirtis	Registracija
Parašą sukūrusio asmens vardas, pavardė ir	LIETUVOS RESPUBLIKOS APLINKOS MINISTERIJA , Administratorė

pareigos	
Parašo sukūrimo data ir laikas	2022-02-17 16:18:29 GMT+2
Parašo formatas	XAdES-BES
Laiko žymoje nurodytas laikas	-
Informacija apie sertifikavimo paslaugų teikėją	RCSC IssuingCA, VI Registru centras - i.k. 124110246, LT
Sertifikato galiojimo laikas	2021-01-07 13:26:34 - 2023-01-07 13:26:34 GMT+2
Pagrindinio dokumento pridedamų dokumentų skaičius	1
Pridedamo dokumento sudarytojas (-ai)	
Pridedamo dokumento pavadinimas (antraštė)	
Pridedamo dokumento registracijos data ir numeris	-
Programinės įrangos, kuria naudojantis sudarytas elektroninis dokumentas, pavadinimas	Elektroninė dokumentų valdymo sistema VDVIS, versija v. 3.04.02
Nuorašo suformavimo data ir laikas	2022-02-23 09:11:10 GMT+2

Šiame nuoraše pateikiama informacija apie visų elektroninių parašų ir spaudų teisinius tipus bei galią pagal ES reglamentą Nr. 910/2014 (eIDAS).